朝鮮日報
夕刊
九日(月)
本紙朝夕刊十二面

社說

無盡協會總會

一

一昨八日에 第十七回 朝鮮無盡協會 定時總會가 開催되어 京畿, 慶南北, 全北, 平南北, 咸北等 無盡代表八社가 集合하여 必要事項을 討議하고 盛況裏에 散會하엿다한다. 이미 今般에 報道한바어니와 非常時局下에잇서서 無盡會社가 庶民金融의 一部面을 擔當하고 活躍하여오는것은 一般이 잘아는바로 이것을 數字上으로본다면 今年三月末에잇서서 無盡加入口數가 十六萬三千二百八十口 給付金契約高가 二億四千三百四十一萬圓 貸付金이 二千四百五十四萬圓에 達하엿는데 이貸付金만가지고 보아도 前年同期에比하여 實로 七百六十餘萬圓의激增을 한것이오 約四割五分의增加率을 示顯하엿다. 그러므로 時局下 朝鮮金融의 見地에서 그 活動은 特記에 附할만큼 重大하여졋다고하여도 過言이아니다.

二

元來 無盡의 本領으로 말하면 누구나 다잘 아는바와가치 國民의 多大數를 占하는 中小商工業者를 對象으로하는 金融制度로서 庶民의 共存共榮과 相保相助를 그目標로하는것이다 따러서 加入者나 經營者나 共同的性質을 가지고 表裏一體가 되어서 相互의 利益을 圖하여야 할것이다 그러메도 不拘하고 現代의 無盡經營은 經營者의 利益本位로 하여나가기 때문에 加入者에게 種種 不便不利를 結果할뿐 아니라 甚하면 各種의 不正手段을 陰으로 陽으로 採用하여 加入者의 利益을 壟斷하는 醜態까지 續出하엿다 따러서 世上에서는 無盡業에 對한 理解가 업다고 하겟지만 無盡會社는 金融界의 『伏魔殿』으로 指稱함에 이른것은 甚히 遺憾된일이라고 아니할수가업는것이다.

三

當局에서는 이에鑑한바가 잇서서 昨今數三年來로 無盡의 內部監督과 및合同을 計劃하여서 着着그實效를 나타내고 잇는것이다 그러나 아직도無盡業者側의 內容經營에 잇서서 矯正을要할것이 한둘이 아닌것은 이곳에서 指摘치아니하여도 業者는 勿論 監督當局者가 잘是認하고 잇는바이다 그러므로 無盡業者는 突然히 我田引水的 見地에서 制度의 改正을目標로 法令의 改廢만을 要求할것이아니라 모름지기 業務의內部肅正을 徹底實行하여서 庶民金融機關으로서 그賦與된 本來의 使命에 充實치 아니하면안될것이다. 卽 業務의 健全한 發達을爲하여 奉仕하려는 信念下에 公共的 責務를 忘却치 아니하여야만 비로소 그眞價를 發揮하고 庶民大衆의 信賴를 得할것이다.

四

時局下에 惡性인푸레를 防止하는것은 大小金融業者를 勿論하고 共通으로 賦與된 責務이다 無盡業者가 從來 高額無盡 又는 大口貸付를 增加하려는 傾向이 잇는것은 庶民金融의 本色을忘却한것뿐이아니라 인푸레增長의 危險性을 增大케하는所以도 되는것이다 더욱히 加入者側이 大口로 高額을 要하는것은 그大部分의利用이 土地建物의 思惑熱과 및物品의買占 賣惜等行爲를 助長하는 傾向이 잇는것이니 그러므로 無盡은 그本然의 使命에 도라가서 要컨대 無盡業者는 自體의 勤勞者階級의 大口貸付를 絕對로 自制하여서 無盡本來의 使命에 復하여서 戰時金融統制의 使命을 다하여야 할것이다.

今朝、宮城을御進發
天皇陛下、關西로行幸
堵列한民草、大御心에感泣

【東京電話同盟】 恐懼하옵게도 天皇陛下께옵서는 光輝잇는 二千六百年에 際하사 皇祖皇宗의 大前에 親히御參拜, 聖代의皇謨를 御奉告 時艱克服을 御祈念하옵시고저 九日午前九時十分 宮城御出門 御威儀를 整하옵시고 京都로 行幸하옵섯다 大內山의 翠綠은 六月蒼空에 瑞祥이 넘치고 二重橋前으로부터 御順路에는 早朝부터 赤子들이 堵列하여 奉送하옵는 鹵簿는 嚴肅한 가운데 宮城前을 御通過, 陛下께옵서는 一般奉送者에게 御會釋을 賜하옵셧는데 恐懼感激한 民草는 大御心에 感泣하엿다 (以下 不鮮明)

米內首相參內

【東京電話同盟】 米內首相은 八日午前十時三十分宮中에 參內 天皇陛下께 拜謁하고 一般政務에 對하여 奏上 여러가지 御下問에 奉答하고 退下하엿다

身分保障撤廢
樞府審查委員

【東京電話同盟】 官吏身分保障撤廢에 關한 樞密院의 審查委員會는 七日 左와 如히 九名이 決定되엿다 第一回 審查委員會는 來十五日에 열리라
委員長 原 嘉道
石井菊次郎 南 弘 石塚英藏 清水澄 潮惠之輔 菅原通敬 二上兵治 河合操

英佛機、伯林近郊空襲

【巴里八日發同盟】 佛機編隊는 七日夜 비로소 伯林空襲을 敢行하여 諸工場에 爆彈을 投下하고 全機無事歸還하엿다

【倫敦八日發同盟】 英海軍省은 七日夜 佛空軍이 伯林近郊를 爆擊時에 英海軍機도參加하여 諸工場을 爆擊하고 全機無事歸還하엿다고 發表하엿다

獨作戰進捗
獨軍、要地카르폰占領

【伯林八日發同盟】 獨統大本營發表
一、솜므河方面에 노、오와즈沿岸附近의 作戰은 順調로進捗하고잇는데 솜므河下流南方地區에서 敵軍을擊退하엿다
一、強力한 獨空軍은 地上部隊에協力하여 敵의集結部隊와 砲兵陣地를爆擊하엿다
一、랑케르크港에서 聯合軍의捕虜總數는 漸次增加하여 八萬五千人에達하엿다
一、獨空軍은 英本國의東部及西部沿岸一帶의 偵察飛行을 하고同方面의飛行場及도버港을爆擊하엿다
一、나르비크 附近에서는 空軍은地上部隊와 協力하여 敵軍을擊滅하엿다 敵戰車 集團을爆擊하엿다 一方海上에서는 巡洋艦에 大型驅逐 一隻을爆沈하엿다
一、我潛水艦은 愛蘭 西北岸近海에서 一萬四千噸의 商船을擊沈하엿다
一、七日夜敵은 夜闇을타고 獨領에 空襲하여왓스나 損害는輕微하엿다
一、七日의 敵機損害는 七十機中 二十五機는 空中戰에서 二十五機는 高射砲에依하여 擊墜되고 其他는 地上에서 擊破되엿다

【巴里八日發同盟】 佛軍當局은 八日午後에 이르러 오와즈河合流點中의 獨軍은 激戰後에도 드디어 카르폰을占領한것을 公式으로承認하엿다 카르폰은 巴里東北八十키로에잇서 오와즈河를臨하여 노와이욘에對한 同河谷의 要地이다

佛政府移轉乎
獨軍部豪語
巴里陷落도不日中

【羅馬八日發同盟】 北佛戰線에서의 聯合軍의不振과同時에 八日에 벌써 佛政府의移轉說이傳하는데 八日 메사젤로紙상세바스찬特電은 羅巴難民으로부터어든 情報에依하여 報道하는바에 依하면 佛政府는 巴里로부터 보르도東北百二十키로 地點에 移轉하려고 目下 準備에 忙殺되고잇다한다

【伯林七日發同盟】 獨軍司令部는 七日北佛戰況에 關하여 豫定대로 順調롭게 進捗中이라고 發表하엿으며 故意로 具體的戰況에 言及하는것을 避하고잇다 웨이간線에 依據한 佛國軍의 抵抗은 相當히 强力한모양인데 獨軍部에서는 七日佛國軍의 抵抗이 얼마나 根氣잇는지 다하여도 現在의 獨軍兵力으로써는 數日中에 陷落시킬수잇다고 豪語하고잇다 一方佛軍은 예누솜므河에 五十個師, 마지노線에 二十個師를 配置한模樣인데 當地消息通에 들어온情報에 依하면 佛軍은 巴里, 루앙, 아브르等의 重要都市防禦의 必要上 巴里東北部의 一帶에 集結하엿다

【巴里八日發同盟】 웨이간線突破를 目標로 猛攻을 加하고잇는 獨軍은 八日부터 론河와 노와이욘市에서 나아와 中部戰線에서 百餘軒의 前線에 步兵部隊二十個師團을 增加하여 新攻擊을 展開하엿다 이에對하여 佛國步兵部隊는 이곳에서 壯烈한 戰鬪를 展開하고잇다한다

웨이간佛軍總司令
雷將軍別名、將兵은畏敬

◇ 시리아에 잇던英佛近東軍司令官웨이간 大將이巴里로 불려와출때 獨軍은이미마지노線을 突破하고 北佛의沃野에 洪水와가치 밀려오고잇섯다 그때까지의 佛國軍總司令官은 폰 잠보여 그參謀長으로지내고戰後에는 波蘭派遣軍司令官, 시리아駐屯軍司令官, 軍事參議官, 國軍總監, 敎育總監等을 歷任하여 佛蘭軍의大將이엇다

◇ 일즉 一九二〇年當시 蘇聯의 赤軍을 擊破하고 故피르스즈키波蘭元帥와함께 波蘭의 救世主라고까지 禮讚받든웨이간은 이제他人의일이아니고 그自身의 祖國을爲하여 救世主가 되지안흐면안된다 當年七十二歲, 元來騎兵出身, 前大戰에는포슈元帥에게 戰時參謀長으로 그의近東從軍의 一선에서 시리아, 파레스타인方面을 威壓하고잇섯다.

◇ 그는 徹頭徹尾軍人氣質, 阿弗利加部隊를 檢閱하엿을 때 거기에 勤務하고잇던 長男의大尉를 『너의服裝은웨그러가, 그래서 軍人노릇을하겟나!』 하고꾸지진 嚴格한사람이다.

◇ 全軍은 雷將軍이라고 畏敬하고잇다한다。히텐부르元帥는 西部戰線에 히텐부르크線의 이름을남기고, 其他제르,만네르하임線, 마지노線等은 歐洲의將軍들의 勇名이 要塞線과戰略線에 남어잇는것과가치 昨今 솜므左岸一帶의 佛軍防禦陣地는 『웨이간線』이라고 부르고잇다。全國民의 必勝의祈願가, 實로이一線에 달려웨이간總司令官의 任務는 더욱重大한바가잇다。巴里가 陷落하느냐 못하느냐는 오로지웨이간 防禦線이 突破되느냐 못되느냐에 달려잇는것으로 果然 大進攻하는 獨軍의 機械化部隊를 어떠케막어낼지 웨이간將軍의 作戰에는 全世界의 耳目이集中되고잇다 (寫眞은 웨이간將軍)

伊參戰準備進行
黨幹部를軍籍에編入

【羅馬八日發同盟】 伊의參戰準備는 着着進捗되어 이제거의完成되엇다고한다 그리고 八日伊政府는 博物館, 美術館을 閉鎖하고 美術品及財寶를 全部 安全한場所로 옴기게 命令하엿다 一方七日附로 伊黨軍의 有力者 데보元帥를 阿弗利加作戰의 司令官으로 任命되엿는데 伊의參戰이 迫近한感이잇다 左는伊가 參戰하면 阿弗利加로 進出하려는 데보元帥를 任地에赴任하는 同時에 八日羅馬를出發 任命한것이다 一方 伊軍百萬中에서 約半數를 動員하지안흘가고 보고잇다 如何든 데보元帥의 南方軍總司令官任命은 에디오피아兵의 英領케니아國境集結說과 關聯하여 伊의目標는 阿弗利加大陸에잇는것으로判斷된다 그리고 外國消息通은 데보元帥의 南方軍總司令官任命을 伊蘇關係好轉說과 함께 다음과가치 觀測하고잇다 伊의對阿弗利加作戰이 全面으로 한다면 蘇聯이 紛糾에捲入되지 안흘것이다

伊는발칸을『平和的城壁』으로하고 伊의北方은獨의東方으로부터 伊의背後를確保한것이다 이는獨伊兩國에잇서 有利하기 때문이다 또伊, 蘇兩國大使는 各各歸任할려인데 伊, 蘇兩國間에 蘇聯石油의 對伊供給問題를 爲始하여 交涉이 進捗中이다

羅國十萬動員

【부카레스트八日發同盟】 伊太利參戰切迫報道에 羅馬尼亞는 益益戰爭不可避로보고잇는데 羅馬尼亞軍當局은 八日更히 五個年 追加動員으로 十萬을 動員하엿다

地中海船舶에
伊、歸國命令

【아레키산드리아八日發同盟】 當地伊太利 領事館은 八日午後地中海에잇는 伊太利 船舶의全部에對하여 眞속히本國에歸還하라는 命令을 發하엿다 一方伊太利의參戰이 接迫한것으로 洋綱가

使가 모두 近近任地로 돌아가게되엿슴으로 兩國正常外交關係가 復歸할것이 아닌가보인다

伊蘇外交關係改善

【羅馬七日發同盟】 羅馬外交消息通方面에서는 伊太利와 蘇聯과의 外交關係는 最近갑짝이 改善되고잇다고 보고잇다 이는伊太利參戰의 事前工作의하나라고하여 重要視하고잇다 아우그스트로스키駐蘇伊太利大使는 一個月前 코레르키치 駐羅蘇聯大使 親任狀捧呈에 압서 羅馬에서의 對蘇聯侵略反對運動에 憤慨하여 急遽歸國한以來 그職務를 莫斯科 撤退하엿섯는데 兩大使가 모두 近近任地로

英駐白大使
捕虜로被逮

【伯林八日發同盟】 獨軍의快速部隊는 白耳義軍과 聯合軍은 드디어 敗하엿는데 過般來英國側에서 行方不明이되엇던 駐白英大使 랑스롤트, 오리파레메氏가 그犧牲이되어 獨軍의捕虜가 된것이 判明되엇다 同氏는 獨軍이首都 브랏셀에迫到하자 白耳義政府에 달여가서 本國政府의意向이라하여 一般白耳義市民의 避難退却을 勸告하는同時에 自己도 곳白耳義를떠나서 本國으로歸還을 急히하고잇섯는바 獨軍快速部隊의 急進擊은 外交官의발보다도 빨러佛領內의 某地에서 드디어逃亡갈길을잃고 後方의 塹壕內에 隱身하고잇는것을發見당하여 드디어 獨軍에게 捕虜되엇다 獨軍側에서는 同大使가 그戰場內에서 如何한 策動을하고如何한 役割을 演出하엿는가를 究問치안코는 釋放할수

支那事變公債發行

【東京電話同盟】 政府는 來十七日 支那事變公債總額 五億圓 (內一億五千萬圓大藏省預金部引受, 三億五千萬圓 日本銀行引受) 을發行하기로決定, 八日大藏省으로부터發表되엿다 그리고 日本銀行으로부터 一部는 全國의郵便局으로부터 少額債券으로 前回同樣割引賣出을 取扱局으로하여 一種을賣出하기로되엿다 賣出期間은 來十七日부터 二十八日까지로하는데 時局多額의 證券을 準備하여郵便局 賣出에依한 公債消化의効果를 期待하고잇다

今日本紙四面

廣告

荊州敗走敵殲滅
漢水上流百八十浬遡江

【○○八日發同盟】 八日午後三時 一日市民에 對하여 西宜昌 ... 我許部隊, 堀田, 森本各部隊의 奇襲을 받자 荊州의敵約一千은 敗走하엿는데 西門으로부터 荊州의 軍事機關은 長江으로 退却하엿다 戰果는 我軍에 捕虜되어 遺棄死體 約數百에 달하고 市內外各處에서 敗殘兵을 掃蕩中이다

【漢水河畔○○八日發同盟】 漢水河畔의 ○○部隊에서는 ○○部隊와 協力하여 水路의 確保를期하려고 八日朝 ○○를 出發하여 漢水上流百八十浬의 ○○에 達하엿다

西荊河要所占領

【西荊河岸○○에서八日發同盟】 西荊河畔을 向하여 進擊中인 江川, 靑木, 大澤, 河田 ○部隊는 八日朝 西荊河의 要所를 占領하엿다

宜昌은大混亂

【○○에서八日發同盟】 宜昌附近에서 我村井部隊에 捕捉된 宜昌으로부터의 脫出者談에 依하면 이제宜昌은 混亂에빠져 地獄의樣相을 呈하고잇다한다 敵의 住民은 不安에싸여 宜昌 ○○方面으로 避難하고잇다

三山共匪掃蕩

【濟南八日發同盟】 北支方面○○部隊는 五月二十九日부터 ○○部隊와 協力하여 三山(濟南南方四十粁方面)에 集結中인 共匪를 攻擊하엿다

獨機械部隊活躍
佛軍不得已後方으로退却

【수네브八日發同盟】 佛의戰況進展에따라 佛政府의 巴里放棄說이 傳하는데 八日當地에 到達한 情報에依하면 佛政府는 中佛으로 移轉하기로 決하고 八日午後 國防會議에서 實行方法其他를 協議하엿다고한다

蘇警戒濃化

【倫敦八日發同盟】 獨의對佛總攻擊開始와함께 伊의參戰時期와 關係는 갑자기 微妙化하여 英國의 注目을 끌고잇는데 이에 對하여 當地의 外交界에서는 蘇聯이 獨의軍事的進出에 對하여 左와如히 報道하고잇다 蘇聯은 最近 蘇聯兩國에 對한 軍事的 警戒를 强化하고잇다

伊太利參戰
十三、四日頃

【紐育八日發同盟】 伊의參戰時期는 各種觀測이 잇는데 八日紐育에 到達한 AP羅馬電은 伊太利 消息通에 依하면 伊太利의參戰은 今後一週間內에 實現될것으로 아마 十三、四日頃일것이다 그時期에먼저 首相이 宣戰布告를 하게될것이라고 報道하고잇다

日曜氣配

【大阪電話商通】 新甫設會以來低調를繼續하고잇는 株式市場은 新甫設의 政界不安과 歐洲政局의 新段階에 依然氣迷하여 有力筋도 當分 自重的態度를 堅持하고잇서 日曜氣配도 格別한 期待도 업시 保合商狀이다
東新 三六〇
鐘新 一〇〇

八面鋒

◇ 西作戰은 三國戰爭을 되푸리하는 感이 잇다。
◇ 日前新聞에 荊州, 江陵이、日宜昌·夷陵·漢陽·襄陽城 日當陽, 日荊州 江陵 이、日夏口 (漢口) 하나도 三國時代의 氣分이 나지 안는것이 업는데。
◇ 物換星移、千七百年後 皇軍의 이地帶도 席卷될날 머지안엇스리。
◇ 數日內에 巴里를 占領한다고 獨軍豪語 佛政府는 海峽地帶로移轉說
◇ 電擊도 電擊이어니와 逃亡도 電光石火的。
◇ 보리뭅에 死鬪중이 나온다고、世態人情은 元來 이런것이엇다。

三中井 時計部 六層

丁子屋 時計와貴金屬 四階

祝 時의記念

三越 時計部 四階

實用時計의御用命은 여러분의和信으로!
正確한修理는時計修理部로!
和信 二階

六月十日時의記念日
京城時計貴金屬商工組合에서는 正確한時間을 大衆의생활에 徹底시키고저 當日 各店頭에서 時計를 無料點檢해드리기로되엿사오니 時間이不正確한時計는 만히持參하시기를 바라나이다
京城時計貴金屬商工組合

鑿岩機
S五五型コンプリート 在庫一
五〇臺其ノ他各種鑿岩機部分品在庫豐富
營業種目 各種鑿岩機 鑛山用機械一式
三協鑿岩機製造工業所
營業所 名古屋市東區下堅杉ノ町三ノ九 電話東 三四六五番 振替名古屋一七〇〇五番
第一工場 第二工場 名古屋市熱田區橋田町二ノ四 電話代表南五九八七番

愛國洋服布タンス
名古屋市中區老松町三丁目
伊藤利商店
電話中三九九六·振替名古屋一〇三七七

並製 定價一個六圓五十錢 洋服掛二個添附
特製 定價一個八圓五十錢 洋服掛三個添附 人絹模樣入카-텐
特上製 定價一個九圓五十錢 洋服掛三個添附 絹交織厚地카-텐 絹押型模樣入카-텐
一個의小包送料 滿洲及中華民國에서의注文 石來代送料共前部로보내수십쇼
國策에順應한洋服단스의代用品으로取扱簡便價格低廉하고 美觀을呈하는家庭必需品이올시다 製品이라할지도스마-트하고 堅牢하여 特上品及特製品의二種이잇습니다 兩側에는넥타이걸이等의金具付洋服걸이는 三個添附되엿습니다 三着以上의洋服其一切를收納할수잇습니다
製品의寸法=카-텐四尺橫一尺七寸五分縱一尺二寸五分

ギター

元賣發 ドンバ ミヤタ ヤロ川 鈴木
カタログ進呈
名古屋市西區伏見町五
菊ヨ商店
電話本局 三四五四 振替名古屋 一八五三
ギター

徵兵檢查로 甲種及第一乙種에合格하여 將來帝國軍人으로立身出世하고저하는분께 『現役入營者의心得』을 無代로드리겟스니 아직받지안흐신분은 東京本鄕區元町·帝國軍事敎育社에 葉書로申込하여 이準備하고 入營하시기를바라나이다
二十才の男子に 無代進呈

內外國特許商標事務
京城特許代理局
滿洲國特許 商標 迅速確實 出願取扱
京城府南大門通 本町一丁目 電話本局 四、七七〇番 振替京城 一三、九三七番

內地移出入商에게告함
一、朝鮮物産을內地又는海外로移輸出코저하시는분은 商品의見本과見積書를보내시압
一、雜貨品, 天産物, 藥草材, 鑛產品, 海産品, 加工品, 食料品等
三、內地로부터商品原料材料의購入又는內地市場의販賣에 關하시는분은本商會로商談하시압
大阪市北區西扇町大阪驛ヨリ東ヘ一丁
海東物産商會
電話堀川三〇一八番三〇一九番 振替口座大阪 一一八八二三番

新株式第二回株金拂込公告
當社新株式第二回拂込金左記ノ通御拂込被下度此段公告候也
一、拂込金額 一株ニ付拾七圓五拾錢也
一、拂込期日 昭和十五年六月二十八日
一、取扱開始日 昭和十五年六月十五日
一、拂込取扱銀行
京城府南大門通 朝鮮殖産銀行本店
京城府南大門通 漢城銀行本店
京城府本町 朝鮮銀行本店
東京市日本橋區 朝鮮銀行東京支店
東京市麴町區丸ノ內 三井銀行本店
東京市麴町區丸ノ內 三菱銀行本店
大阪市東區 第一銀行大阪支店
大阪市東區 野村銀行本店
昭和十五年六月十日
京城府本町二丁目九番地ノ一
日本高周波重工業株式會社

謝告
六月九日 上演하려든 林巨正傳은 衣裳製作準備關係로 不得已 延期上演하게 되엿사오니 諸賢께서는 諒察하심을 바랍니다

豪華船 告別週間·端午特別大公演!! 九日부터 十四日까지 六日間 劇團

春香傳

春香傳은 '어미 우리들에 대알고잇는 名劇입니다 이名劇을端午名節의즐거운날에 한자리에모여앉어 鑑賞한다는것은 '豪華船'이 아니면 가질수없는 『東劇에서 다시금 上演하게됩니다 夫婦道 3와 節操를위하야 生死를같이하려는 古典藝術의最高峰인 春香傳의波瀾는엇게 위대한 迫力잇는 『豪華船』의 演技陣은 엇떠한지? 萬古不易의名劇 春香傳을 꼭한번 鑑賞하소서

東洋劇場에서上演

新堂町"乞人部落"에 發疹티프스大猖獗
東署에서 大驚他洞과 隔離大消毒
患者는 續續順化院에 收容

부내신당정(新堂町)일대 번지 부근에는 얼마전부터 집업는거지들이 몰려와서 토막을 혼잡한 처지에 짓고 살게되면서부터 일약「거지촌」으로 지목받고잇던중 수일전부터 이동내에 염병비슷한 수상한병이 대단히 퍼지고잇다는소문이 들리엇으므로 소관동대문서에서는 만일을염려하여 개천이경찰의를 대동하고 현장에 가보앗더니 이동내가 발진(發疹)지푸스에 걸려서 신음하고잇는것이 판명되엇다 그래서 동서에서는 즉시동내전체에걸치어 대소독을하는 동시에 환자가의교통을 엄중히차단하여 동내전체를 격리하고 우선그중에서 병이가장 위독한 다음의여섯명을 즉시순화(順化)병원에 입원격리시켯다 이처럼동내전체에 무서운 전염병이 퍼지도록 아지못하고잇는것은 원체이동내가 거지동내로서 일종의특수부락을 이루고잇섯든관계로 동내안일을 밧갓사람에게 수월하게 알려지지안앗섯는 까닭이며 아직도환자는 수두룩하여 동대문서에서는 경기도경찰부의 응원까지 어더서 계속해서 속속환자를 수용하는편 이 다른동내에 퍼지지못하도록 하기위하여서 게원총동원으로 활약을 매고잇는중이다 팔일 제일차로 수용된 환자는 다음의 여섯명인데 대부분이 소년거지다 소녀거지아이들인것이 주목된다

▲金金山(一六)▲林同九(一三)▲金正玉(一七)▲金南景(一三)▲金順男(一五)(女)▲李明잘(一七)

(사진은 신당정거지부락)

高陽郡敎育總會 盛況이룬第一日

【議政府】고양군 제이회교육총회(敎育總會)는 팔일오전열시부터 시외뚝도 경동소학교(纛島京東小學校)에서 ……

▲七、開會辭 二、國民儀禮 三、宮城遙拜 四、默禱 五、皇國臣民誓詞齊唱 六、…… 七、會計及會務報告 八、…… 九、郡守訓示 …… 十、研究發表 十一、…… 十二、…… 十三、…… 十四、閉會辭

禿魯江架橋中慘事
木手七名江中에墜落二名行方不明

【江界支局特電】독로강(禿魯江)을 건너는 가교(假橋)공사는 소화십사년에 착공한이래 재료가 부족한원인으로 공사를 못하고 거의중지상태에잇섯는데 최근에 이르러일부분의 철재가들어왓슴으로 청부인 천촌조(川村組)에서다시 그공사를 시작하여 진행하던중 지난팔일에 제사간과제오간 사이에 「콩크리트」공사를 하엿섯다 그런데 오늘아침에와서 그「콩크리트」를부은 널판지가 부러지어 아래로학자가량 처지어잇는것을 발견하고 그것을 고치기위하여 목수일곱명이 일을 시작하던중 오전여섯시사십분에 돌연히 그파손된부분의 널판지가 아주부러저 떠러지어 목수일곱명이 전부 강물에 떠러지엇다 그중 다섯명은 겨우구조하여 내엇스나 모두 중상을당하엿고 두명은 요지음 나린 비로말미아마 불은물과함께 떠내려가서 행방불명이되엇다 행방불명된자는 박인래(朴仁來)(二〇)최기선(崔基善)(二一) 두사람이다 그런데 그「콩크리트」널판지가 부러지게된 원인은 오래동안 공사가치 안되엇기때문에 널판지가썩엇기때문이다

學校專門窃盜 會寧署서逮捕

【會寧】지난오월이십이일 청진 천마소학교(淸津天馬小學校)에서 절도사건이 잇슨후 청진을 비롯하여 회령지방에서도 빈번히 학교절도사건이 일어나므로 당국에서는 동일한범인의 소행으로 짐작하고 각지에경계망을 펴치던중 회령서에서 범인을 체포하엿다 범인은 본적 회령군팔을면창 용정가(龍井街)에 사는 허재관(許在官)으로 상업에실패하고 청진에 직업을 구하려갓다가 지난오월이십칠일 청진천마소학교에 침입하여 영사기(映寫機)일개(時價千圓)를 절취 그길로 바로 회령에와서 지난오월삼십일일밤 회령동소학교에 침입 유리창을파괴하고 교장실에들어가 금고(金庫)한개와 축음기(蓄音機)한개를 절취 다시 지난오일밤 회령고등여학교(會寧高女學校)현관 유리창을 깨트리고 역시교장실에 ……

牙山郡內大小麥 豐作을豫想

【牙山】충남아산지방에 금년도 맥작상황을보면 발육기에 한재로 말미아마 다수감률이 예상되든바 지난번에 강우가와서 만히소생하여 비교적 풍작을 예상되므로 작년한재를격근 일반농가에서는 수미를 펴게 되엇는데 이에 아산군내의수확예상고는 다음과갓다

作付面積 收穫豫想高
大麥七九、〇五〇段 一〇……
小麥九、五六三段 一〇、六六五石 以上

"思想戰展"見學

【舍人】경성에서는 ……

會寧의年中行事 着筏式盛大

【會寧】목재도시의 발전을 자랑하는 연중행사인 회령영림서주최의 착벌식(着筏式)은 두만강반(豆滿江畔)에서 성대히 거행하엿다 ……

木浦馬車運轉 十日부터營業開始

【木浦】"까울"절의시대에목포에는 (승합마차가 등장하게되엿다 목포에정(榮町)금천 구시(今泉龜市)씨는 지난이월부터 마차의 운행허가를 방게 되엿는데 ……

秘密去來의別動隊
運送業者를監視
荷送途中에 빼돌려 謀利行爲

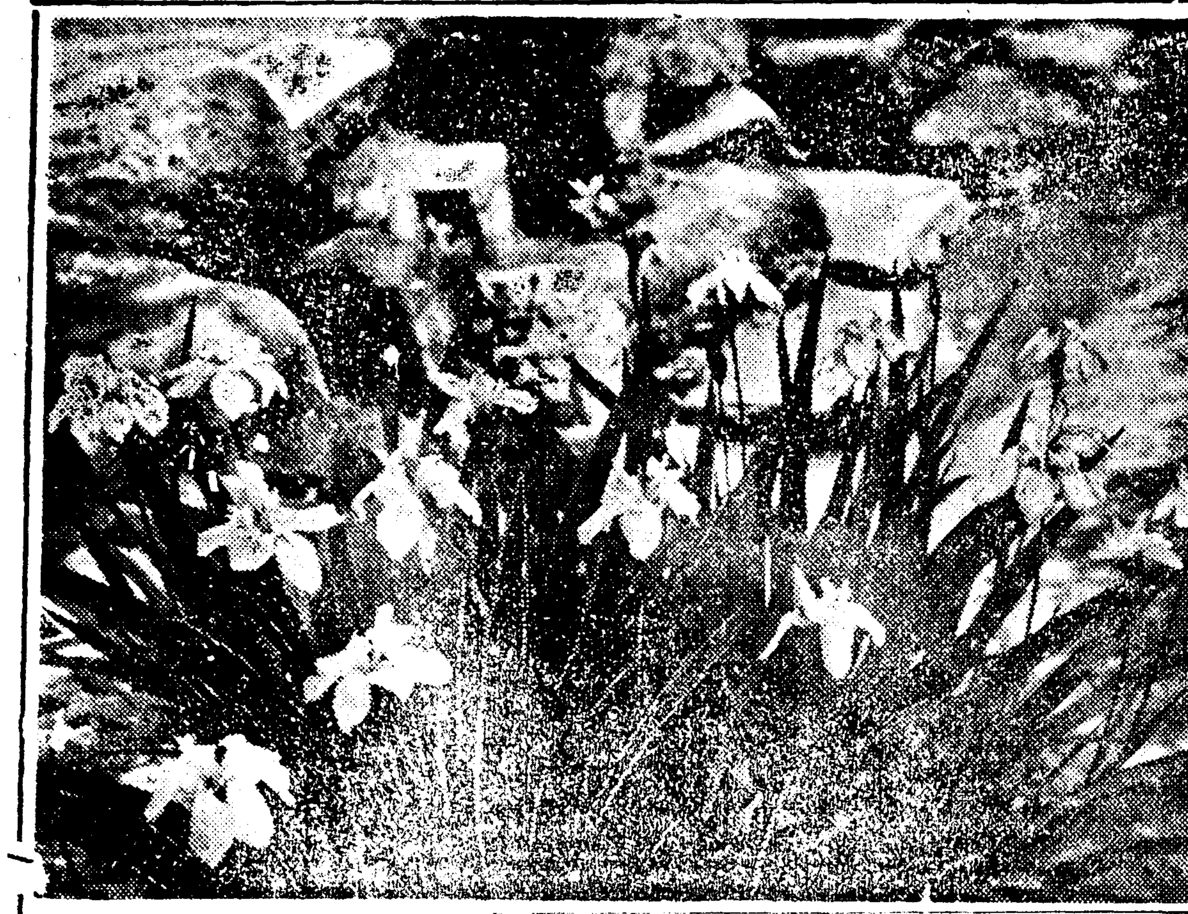

자유경제로부터 통제경제에로 이행하는 과도기에 잇는데 최근경기도경찰부경제경찰과에서는 운송업자에게 사찰의손 …… 비밀거래가 성행하고잇는것은 국민생활에 밋치는영향이 매우크므로 당국에서는 비밀거래를절멸하기 위한 운송업자에 대하여 점차로조흔효과를 나타내고 잇다

즉 운송업자의 비밀거래는 하주(荷主)에게서 운송의뢰바든 물건을 일부러 버렷다고한후 공정가격에의한 손해보상을하고 물건은 뒤구멍으로 처분하여버리는것이다 이가튼결과 하주가 손해실비의 보상은 바드나 일어버린물건이 일정한 배급기구하에 운용되던것인경우 그배급기구에 큰동란을 일으키게 한거루터나가서는 일반대중생활에 미치는 영향이 크므로 이번 경기도에서철저한단속을 하게된것이다 이가치하여 상거래의비밀거래는 날로 섬멸이되어 점점명랑한 거래가 나타나게되엇다

商品券도嚴查

상품권을 비밀히 거래하는 때문인 의심이 적지안타 그래서 소절수(小切手)가튼것으로 돈을치루는때에는 뒷소동를 자행하는 가이다고해서 현금으로 주고밧는경향이 농후하여 최근 백원짜리가 감작이 흔해진것은 이 때문 ……

明日端午佳節

내일은 음오월오일 단오(端午)다 이날을 천중절(天中節)이라고도 부르는데 이날은 고래의 사대명절의 하나이다 이날 이단오가절에는 경향을 물론하고 각집에서 단오차례(端午茶禮)를 지내고 남녀들은 모두 새옷을 가라입고 즐겁게 논는날이다

일년중 규중(閨中)에 파뭇치어잇던 조선부녀들이 이날에는 고흔의복을입고 뜰로나와서 마음껏 신선한대기(大氣)를 마시며 그네를뛰는데 마치 선녀의 노름가티서 서리정서를 담뿍자아내다 그리고 어남에는 집에서 불길(不吉)을피하는 의미에서 창포(菖蒲)를 문에장식하고 남자는 씨름을하고 여자는 그네(鞦韆)를뛰며 …… 한다 (사진은 창포)

大邱 拳銃盜難事件
不良少年一黨의行爲로判明

기보=지난오일밤 대구(大邱)서전(西田)총포화약점에서 권총한자루를 도난당하엿다는 사건은 …… 범인을 검거하엿다 범인은 유현기(柳鉉基)송영국(宋英國)배덕영(裵德榮)…… 등 이사건의범인들은 동부칠성정(七星町)잠에 팔번지 우진(禹鎭)이라는 …… 소년이라는것이 판명되엿다 도난당하엿던 ……

地方宗敎敎育大會 大盛況裡終了

【水原】유림중앙 오후팔시부터 천(利川)지방종교교육대회 …… 공유와 공자님 교육사업을 전개하여 …… 대한 현의의가잇섯는바 광연이 신회하엿다 ……

野外親睦會 晉州思想聯盟서

【晉州】진주에서는 사상보국연맹진주지부(思想報國聯盟晉州支部)주최로 ……

禮安에赤痢蔓延
患者卄六名中벌써死者五名
禮安小學臨時休學

【慶北支社發】경북안동군 예안면(禮安面)에는 오월이십일부터 이질(赤痢)환자가 발생하기시작하여 당지경찰과 의사가 ……

ツカダニのポロシャツ

齋洞齒科 電話光化門 …… 齋洞十字街

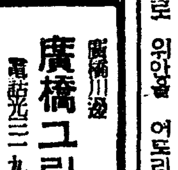

曆

▲六月十日(月曜日) 陰五月五日 ▲干支 甲申 ▲日出 午前五時一分 ▲日南中 午後七時 ▲日入 午後七時五十三分 ▲月出 ……

天氣豫報

槪況 ……

豫報 오늘밤과 내일은 개엿다 흐렷다한다

昨日最高 二三度四
〃 最低 一二度四
九日午前 一二度二 ／ 二三度九

東亞競技大會 【第四日】

必勝意氣의熱戰이 各種目에接踵

【東京電話同盟】동아경기대회 제사일은 …… 오후세시사십오분에 ……

럭비 日本軍이優勝 對滿洲軍비戰

【東京電話同盟】…… 일본군이 이대일로 우승하엿다

【日本】 전반 3 2 0 1 2 … 후반 2 1 5

【滿洲】 전반 1 1 0 0 1 … 후반 4 1 1

拳鬪 日本軍이勝利 對比島拳鬪戰

【東京電話同盟】【日本】4─1【比島】

卓球 個人卓球戰績

軟式庭球 滿洲軍이勝利

大會順位 (第四日까지) 【東京電話同盟】

	野球	籠球	庭球 (日本式)	(國際式)	卓球	럭비	排球	自轉車	拳鬪	레슬링	軟式庭球
日	1	1	1	1	2	2	1	1	1	1	1
滿	2	4	3	2	3	3	2	2	0	0	2
比	3	2	0	0	1	1	0	0	2	2	0
中	0	3	2	0	0	0	0	0	0	0	0
布	4	0	0	0	0	0	0	0	0	0	0

普成軍이優勝 高專排球競技에

中等庭球參加要項

中等庭球리그

【中央】6─9【徽新】
【徽新】10─7【普成】

實業野球리─그 殖銀軍이再勝

職業野球리그戰績

八百米世界新記錄

明日의運動

神經衰弱、頭痛、健腦에는 ロイマチス關節炎、神經痛에는
原因療法을하야 病뿌리를업새야납니다
原因療法으로 第一血液을淸血시키고 여러가지毒(梅毒、淋毒、酒毒、煙毒、藥毒、膽毒)을 外로排泄시키며 五臟六腑를 補하는데 비로소 眞正한治療와 健康을 얻을수잇습니다 在來治療法의缺陷은 單只其局部에만 作用할藥을 使用하엿스므로 藥을使用하여도 ……
ロイマチス醫化學硏究所 京城府鍾路六丁目二六七番地

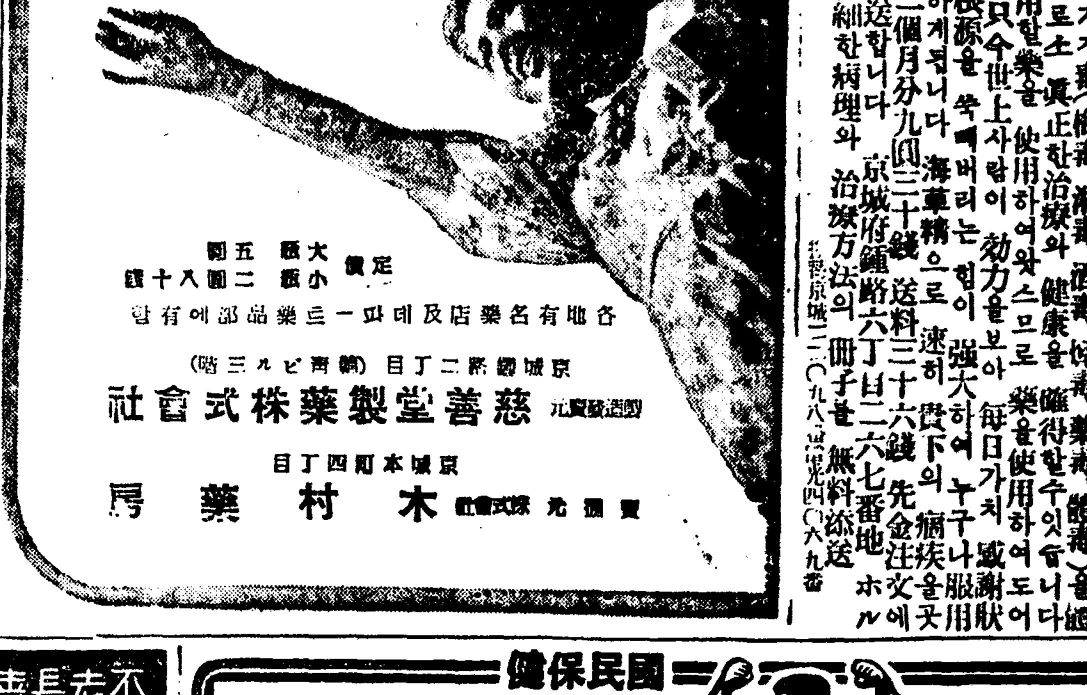

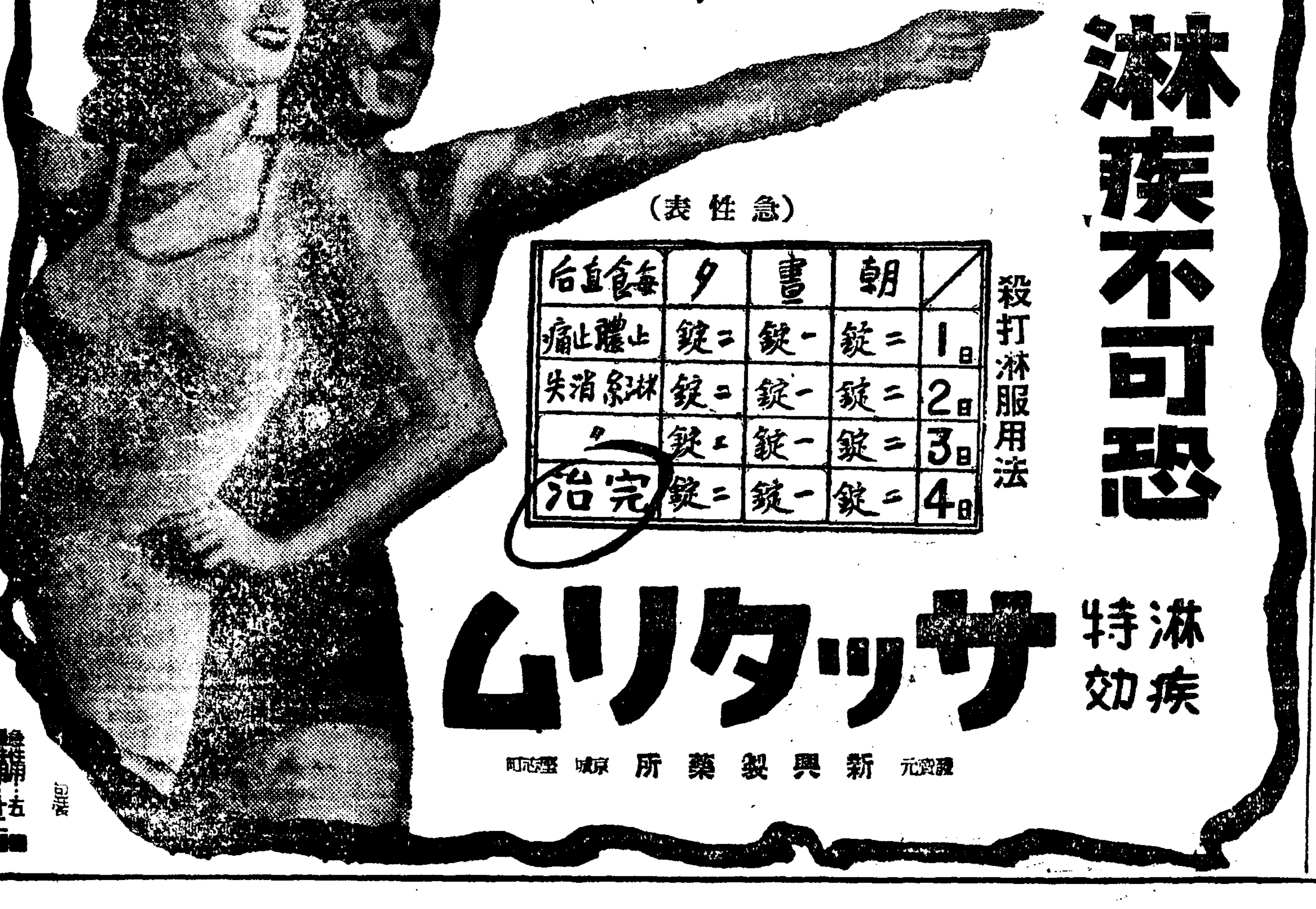

ラヂオ・無電 技師養成
洋藥漢藥 藥種商講義錄 朝鮮藥業硏究社
アイスケーキ機 興亞冷凍工業所
不老長壽 强精回春 更少年藥 百補丸 百補丸會社
世界的新發明 肥滿丸 國民保健
松の實ミルクキャラメル 京城菓子株式會社
고약 手術안코도惡性腫毒과 慈祥局
덜 만흔 분 神寄로운기쁨

朝報 女子 電髮 ワタナベ 월경 洋服 德子屋洋服店 社員招聘 養蜂案內 朝鮮蜂蜜商會養蜂部

部落마다殖産稧!
四千七百餘部落에無漏設置
黃海道서强化策樹立

【海州支社發】황해도에서는 농촌경제의 자급자족을 [illegible] 도모하기위하여 소화십년도부터 오개년 계속사업으로 도내주요 농촌부락에 식산계를 설치하여 소화십오년도까지에 [illegible] 식산계를 목표로 계획 [illegible] 조합계통으로 일천사백 [illegible] 이르러 [illegible] 농촌의 [illegible] 식산계의 설치를 [illegible] 국민생활 [illegible] 식산계를 일원화 [illegible] 금융조합 [illegible] 식산계에서 주관하기로 하였다 [illegible]

變心한無情男과 無理情死未遂

【釜山支社發】 [illegible] 부산대교 [illegible] 여자 [illegible] 바다에 [illegible] 수상서에 [illegible] 구호하였다 [illegible]

時의記念日行事

【釜山】 [illegible]

前津驛員殉職

【鎭南浦】 [illegible]

업다든運動靴가 千餘足이나잇서
鎭南浦署서各商店搜査結果

【鎭南浦】 진남포부내각운동화점 [illegible] 평양서원이 그의 [illegible] 부내 [illegible] 배회하로 다러다 [illegible]

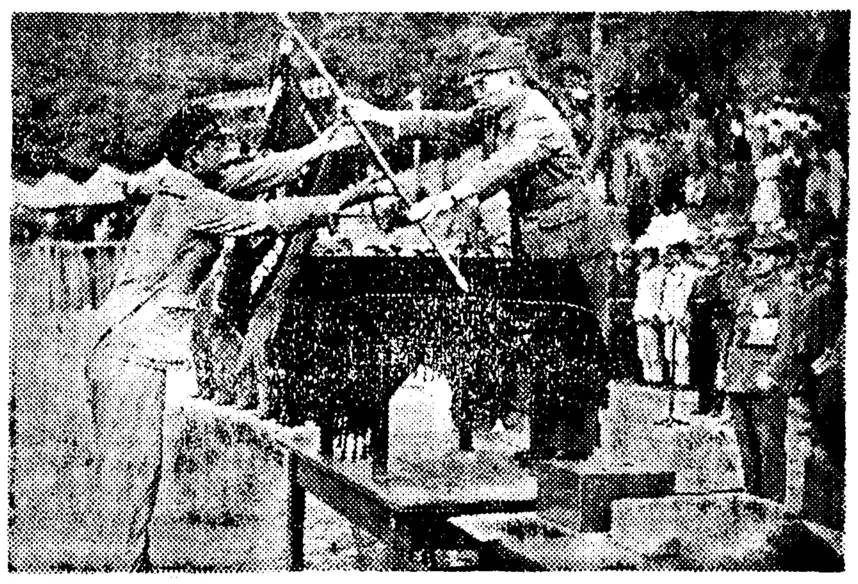

十五校의健兒參戰
中等競技白熱化
平壤第二中學連二年制覇

【平南支社發】 평남도체육협회주최 황기이천륙백년 봉축제사회 서조선남자중등교 [illegible] 대회는 [illegible] 제이중학(第二中學)을 비롯하여 [illegible]

光成中學 崇仁商業 第一中學 平壤師範 平壤農業 新義州商業 安州農業 鎭南浦商工 新義州東中 安州中學 沙里院農業 平壤商業 平壤工業 第三中學

[illegible] 십오교 [illegible] 경기가시작되엇는바 [illegible] 학교응원단으로 [illegible] 상쾌한 입장식이 끗난다음 오 [illegible] 경기 [illegible] 조선스포-츠 [illegible] 후 결국 제이중학이 연이년제 패를하엿는데 이날전적은 다음과갓다

第五學年 光成中學

總優勝
一位第二中學 九一·五點
二位平壤師範 六三·五點
三位光成中學 六二點
四位崇仁商業 四八點
五位第一中學 四三點
六位第三中學 三五·五點
七位新義州東中 三三點
八位新義州商業 三〇點
九位沙里院農業 一七點
一〇位安州中學 一七點
一一位平壤商業 一五·五點
一二位平壤農業 一五點
一三位安州農業 一三點
一四位平壤工業 九點
一五位鎭南浦商工 〇點
(사진은 우승기수여식광경)

學年別優勝
第一學年 平壤師範
第二學年 第二中學
第三學年 新義州商業
第四學年 第二中學

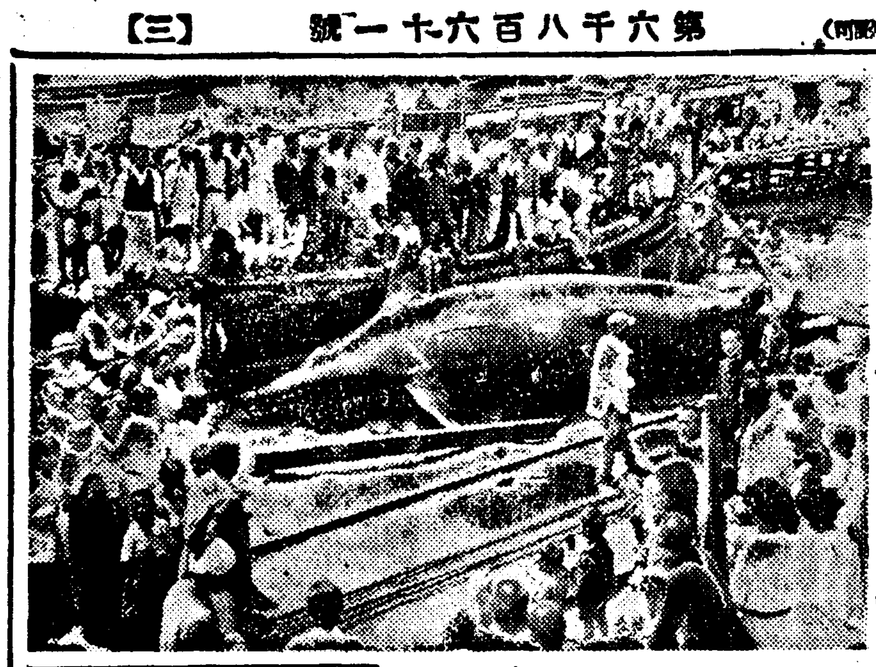

天然痘患者 平壤府에또二名

【平壤支社發】 평양부내에서 또 [illegible]

정어리잡이木船의 뜻하지안흔膳物
注文津앞바다에서死鯨陸揚

【注文津】 정어리잡으러 해상에서 [illegible] 강원도주문진 [illegible] 씨의 조그마한 목선(木船)은 지난오일오후 [illegible] 고래(鯨)한마리를발견하여 [illegible] 잡앗는데 [illegible]
(사진은 상륙된고래)

東萊中學擴充運動
有志들이增級期成會組織

【慶南支社發】 동래중학교(東萊中學校)의 최근의학생수 [illegible] 지원자의 이십할 [illegible] 한 합격 [illegible] 백명내외 [illegible] 동래군부산부 [illegible] 그리하여 동래군부산유지들이 [illegible] 운대 [illegible] 지난오일오후 [illegible] 동래중학 [illegible] 증가기성회를 [illegible]

◀會長 金秉圭 ◀副會長 [illegible]

繰棉闇取引綻露
木浦署五千餘斤押收

【木浦】 목포 [illegible] 목포서원 [illegible]

懲戒處分中의罪囚 監房안에서縊死
八日釜山刑務所에서窃盜犯이

【慶南支社發】 지난팔일 오전세시 [illegible] 절도범 [illegible] 그는 주거침입 절도죄로써 복역중이엇스며 [illegible] 자살 [illegible]

車中에大金紛失
寶城署에서眞否調査中

【寶城】 지난오일군내조성면에서 [illegible]

産婆看護婦 試驗合格者發表

【黃海支社發】 황해도경찰부의 [illegible] 합격자는다음과갓다
一、産婆 [illegible]
二、看護婦 [illegible]

普興女校生徒들이 會寧孤兒園에温情

【會寧】 회령고아원(會寧孤兒園) [illegible]

密造酒團束
海州稅務署에서

【黃海支社發】 [illegible]

貯銀南浦支店 十日에開店

【鎭南浦】 [illegible]

三國志 【210】
韓龍雲 譯
熊超 畵

黃祖와孫權(二)

[illegible]

[illegible]

各藥案內
一陽氣不足 大補丸 十六圓
脚氣病 清痰丸 十六圓
淋疾 五淋丸 九五
梅毒 落梅丸 九五
婦人血滯 五香丸 十七圓
中風 風痰丸 八五
帶下症 白龍丸 十八圓
子宮病 清帶丸 十八圓
癩 新肌丸
東都製藥合資會社

本社京城販賣所 電本② 一五九七

外科·皮膚泌尿科
同仁醫院
醫學博士 鄭準謨
副院長 醫師 鄭萬謨
京城鐘路二丁目 電光二三七四

紳士洋靴 男女校靴
平安製革社洋靴部

强性强精藥
大同洋行

咳と痰に……
コフシロップ
COUGH SYRUP
効果本位

胃腸病特効藥
戰功丸
빛나는戰功!! 빛나는藥効!!
皇軍慰問袋에또 銃後保健藥으로서
本舖 大阪 日本製藥化學研究所

書籍目錄 無代進呈

リンダリン錠
LINDALIN
內服最新化學療法劑
木村製藥所

小兒의설사와消化不良에
ベービー散
베-비-
新井藥房

새로發明 빈대전멸약
強三省殺虫劑

十日封切
涙の名女優・川崎弘子が再び全女性の心をうつ
松竹大船巨大作
皇國の妻
心おののる日の感激!!
同時上映
ロンドン爆撃
明治座

オイン
コドモのねびえかぜに

大歷史書 湖岩全集
朝鮮日報出版部

開公々堂 13日ヨリ
日活多摩川總動員!
歷史
京城黃金町四丁目
忘却の沙漠へ
京城寶塚劇場

—論壇—

生活意欲의探求

日本大學 朴浩鎭

生活에 慾求를 갓지못한時間과精力의 浪費者의나라, 이것은 참기어려운 醜惡이다그것은 生活自體 즉生活意慾이 너무나 平凡한 鑛脈에서가저오根本原因이 아닐수업다。

좀더 多角的이면서 徹底的인 色彩를띈 生活樣式 이런것을 希求아니할수업다。

그러면 우리는 恒常이러한 生活을 가저보기 爲하여現在의自己生活을 돌아보게된데서 어떠한 破綻이 招來된게아닐까 그러면 우리의 生活樣式이어디까지 미치야만 滿足하며 彷徨를 볼리질가?

우리는 [illegible] 이미 [illegible]를 느끼는 現在에서 逃避하는以外엔 조흔 妙方이업다。

그더라면 우리는 生活의逃避者, 말하자면 가저도지못한 展望, 그곳으로 移動하려는者일것이다。생각컨대 우리는 生活意慾을너무나 氣分的인데서 解決하려는데 모든것이 가볍게 處理된것이아닐까?

좀더 深思하고 自我의 位置와 呼吸을透撤할수잇다면現在에서 얼마든지 內在的인鑛脈한 꿈을 現實에서 享有할수도 잇슬것갓다 웨냐하면賦與된 現實(無味乾燥한)에서자고만 逃避로서의 常套手段을쓰다시피한다면 그生活은 어데까지 逃避하여만 꼿이날지 모를일이아닌가 그러니까 그말하자면 生活意欲이喪失되기前에 스스로 內在的인 華麗한 꿈을 그대로 現實에다가 擴張시키려는것은 生活分裂을招來하게 될것이다。

우리는 어데까지든지 誇張된 生活意欲을 現實과 調和하여 가면서 어느限度까지는 抑制를 加할必要가잇다 [illegible]

[illegible]

【詩】古城을차저서

中央中學 李蕙馥

나는 보앗노라
허물어진 城壁 위
낡은 개왓장 사이에
뱃속이 쏘트는 새 生命의 新芽를
지난날의 榮華, 이가치도 부질업고
覇道의 罪한 씨, 이가치도 작다는것을。
나는 들엇노라
거미줄 씌린 銃구녕으로
새여드는 바람의 숨은 曲調에 마춰
몸부림치는 老松의 젓는 이메도
그옛날 凱旋의祝杯를 들고
勝城의 高喊을치며
날뛰던 故人의 옛소리를。
나는 알엇노라
城壁과가치 늙은
老松의 꿋꿋는 외로움 속에도
生命의 神秘를 숨기는
끗업는 希望의 샘이
용소슴 치는것을。
나는 가리라
黃昏의帳幕 펼처지고
까막까치 제 집을 차즐제
내 흠모이
廢墟를 차저서
老松과 더부러
내 抱負를 그려보리라。

흘러간家族

어떤短篇小說의設計

法學 孫錫昌

지금으로부터 九年前 어느 봄날저녁 湖南線北行列車三等室에는 各處로가는 各種의旅客이잇는中 朝鮮이나흔 因習으로부터 解放되려고 自由를 찾는 한家族(세사람)이 타고잇섯다。

말 一個이는 그해봄 普通學校를 나왓스나 철이 들어감에따라 將來 저에게 닥처올運命을 豫測할수잇섯스며, 學校를 다니는동안, 上級生이 [illegible] 만흔 問學을참기는하엿스나, 天品이怜悧하며 그美貌와앙전한行動을 矚目하던 一個이는 남과가튼사람이되겟다는 마음에불타 그父親을움지겨 멀리 他鄕으로 떠나 運命을救하리라는 決心이 굿세엿섯다。

秉萬이는 [illegible]의農民한外操를 가젓스나 몹시 貪慾스러워 하엿스며 어려서부터 바더온 바이지라 巫服타고하여 言語에한學識을減하여밧는일이 下待는 介意할바아니엿다 그러나그는『그가무슨팔로 旅行하는동안 聯絡船을 탈때外操이 무덥하니까 아주점잔을빼고 船室에안저잇슨즉 船員이 用紙를 配布하며 船客名의 氏名을 써 달나하매 다른船客들은 욍새할수업시 各自이름을써치우는데 드디어그의차례가왓슴으로 어찌할수업시 마음속부터처오르는 부끄러움을抑制하고 엽손님에게 代筆을 付托하든적의 心境은 송곳으로눈을 뚜려볼고만시퍼든다」고 말하며 或은××하는데서 감평이나못는것이 아니엇던가。

그런데 確實한生道의技術도무엇도업시 어찌他鄕사리를할수잇슬까。貧여운일의 調를듯지아니할수어섯스나 이러한事情으로因하여 그가××로떠나기로 決心하기에는 퍽이나 男氣와 冒險이必要하엿다。

어리하여 秉萬이는 洞里사람의 만흔同情을바더가지고 故鄕을떠나 忠北××군 邑 거기서 菓子장사를始作하엿스나 過去卅年동안의 生活에서 올른 巫服의때를벗기에는 퍽이나 緊張과努力을要하엿다。이러캐지나는동안 一個이는 그의美貌와양전한行動의因果로 어느工場의着實有望한 靑年職工과結婚하여 따스한家庭을이루엇고 어느돈잇는 玉童子까지어더 그의家庭生活은 더욱 和樂되엇다。그러나他鄕으로부터온秉萬이의 商道에經驗이 업는 秉萬의장사가 어찌繁昌할수잇스랴。秉萬이는 거기서장사에失敗하고 生道가 漠然하여 부끄러움을무릅쓰고 다시 故鄕으로 돌아와 또다시징을뚜다리는 生活로돌아갓스나 秉萬의 안해는 본래의 徹天之恨이 아들子息 업는것이엿스니까 딸이나흔 外孫이라 할지라도 그가男兒일진댄 어찌限업는 貴여움이 업슬수잇슬까。이곳故鄕으로온後 外孫子를보고시픈 마음은 비길곳이어서 정을뜨다리는동안에도 눈아페서 어릿어릿하는 貴여운 外孫子의 자랑스러운가지가지……。

感情을 制御하기에 弱한것은女子이니까 秉萬의안해는그 艱辛한 살림속에서 旅費를만들어가지고는 때때로 딸의집을 차자 들어가서 外孫의 귀여운양을 여보며『어머니는 아모래도 言語와風習에 상힘이 잇스니까 집을위하여 더욱操心하여주십시요。』하고 付托한적도잇섯다。

그가더니 무슨心境의變化가잇섯던지 [illegible] 그의男便을 데려올려다가는 어느날 [illegible] 그날마침 집안에어리아해 生日을祝하는 小宴이 잇섯나。그날가득이 술에醉하여風浪을 드다잇던 秉萬이가 突然 長鼓를 드다는 장단의어느何前에 [illegible] 數人(오로들)이 反抗하며 즉『나도다ー 그前에는 자내들과가튼鄕이엿섯네 내가 그것(장단의規則)을모르고 말할 단말인가』하는 秉萬의한마디……。一個의 屈辱은 勿論이어니와 宴家家族一同의 驚愕……。

[illegible] 言語와 行動이 普通스러움지 안흠에 전의 異常한態度를 가젓든 一個의 男便이엇는데 그날그 자리에서 一個이가 巫黨의子息인것이 白日下에 暴露되고 말앗슨다。

巫黨의子息이라고 血液이라 후배도아니련만 [illegible] 巫黨의 子息과는 同居할수업다는理由로 [illegible] 마지막 갈려나올 려 그의사랑하는 어린兒孩조차 빼앗겨버린 一個은 世上을어떠케 悲觀하엿던지 마침내 妓籍에 몸을 팔고말앗다 한다。

散文詩 (牧童)

永生中學校 趙康治

새벽처럼 울사 삼손이 언제나 미운 꼬부랑영감이 서 밥이나되는 대통으로 삼손이 볼기짝을 뚝치면 이리랑 저러랑 룰룰거리며 오양간 소를 이끈다。

×

샛별이 낡지안는 검어스레한 먼플진 아침 새벽 새벽 아직에

어제밤 [illegible] 오솔이 아직도 칠칠 눈찌그리양 갈풀우장쓰고 戰爭터나기는 兵丁처럼 건덧건넌 개바우지나 장수바우 지나 예쁜이네 보리밧 장을이 네 모퉁바기나 소물며다 소는 개순양이 길을 따라 아지는 삼손의 뒤를따라 압 시내로간다。

×

보리밧 숨엇던 종달새 날면 소잔등에서 소올는 삼손이가 눈을 번쩍든다。

눈 입 코 [illegible] 어려운겸여 [illegible] 시냇물에 씨처버린 뒤 모다 [illegible] 웃는 삼손이 [illegible]

×

언제나 아리랑 잘하는삼손 이 아리랑 [illegible] 언제나 장단 잘치는 [illegible] 장단을친다。

×

牧童이 演奏曲가 끗나면제 각금 [illegible] 된장국 생각에소 뱃등 보기 바쁘다。

【詩】(意欲)

明治大學 金容浩

鄕愁가 푸른 꿈느바다에서 올로오 잔당
언제 세월은 나의 요람을 빼서간느냥
地球는 同問한舍를 스스로 자랑치안코
歎暖計는 피숨을 세우는것만이 그의 자랑이 아니엇거늘—
오늘 나에게 준 人生의 課題란
씩씩하게 進軍하는 자랑업는 兵卒의 意欲뿐이다
고향이 챗죽처럼 나를 때리고
우서이 팔뚝처럼 나를 지쵸고
사랑이 거품처럼 사라저가고
그래도……
나는 沈默의 어구운 흙 속에서
옹을 새 生命의 씨를 뿌리노니
나에겐 敗北의 흰 旗가 업다。

初夏의 感覺은 青春의 血潮로부터온다 물과 空氣와 日光, 이것이 오직 젊은이의 食糧이며 生命이며 健康이다 노래를 부르는 怒濤와 風浪과 싸우는것이 青年의굿센意志일것이다 初夏의 微風은 靑春의 微笑이다 炎熱아래 바다의 쓴물과 싸워서 心身을 鍛鍊시키는 季節인 여름은 오직젊은 스포ー츠맨만이 누릴수잇는 絕好된 機會며 健康稱이다

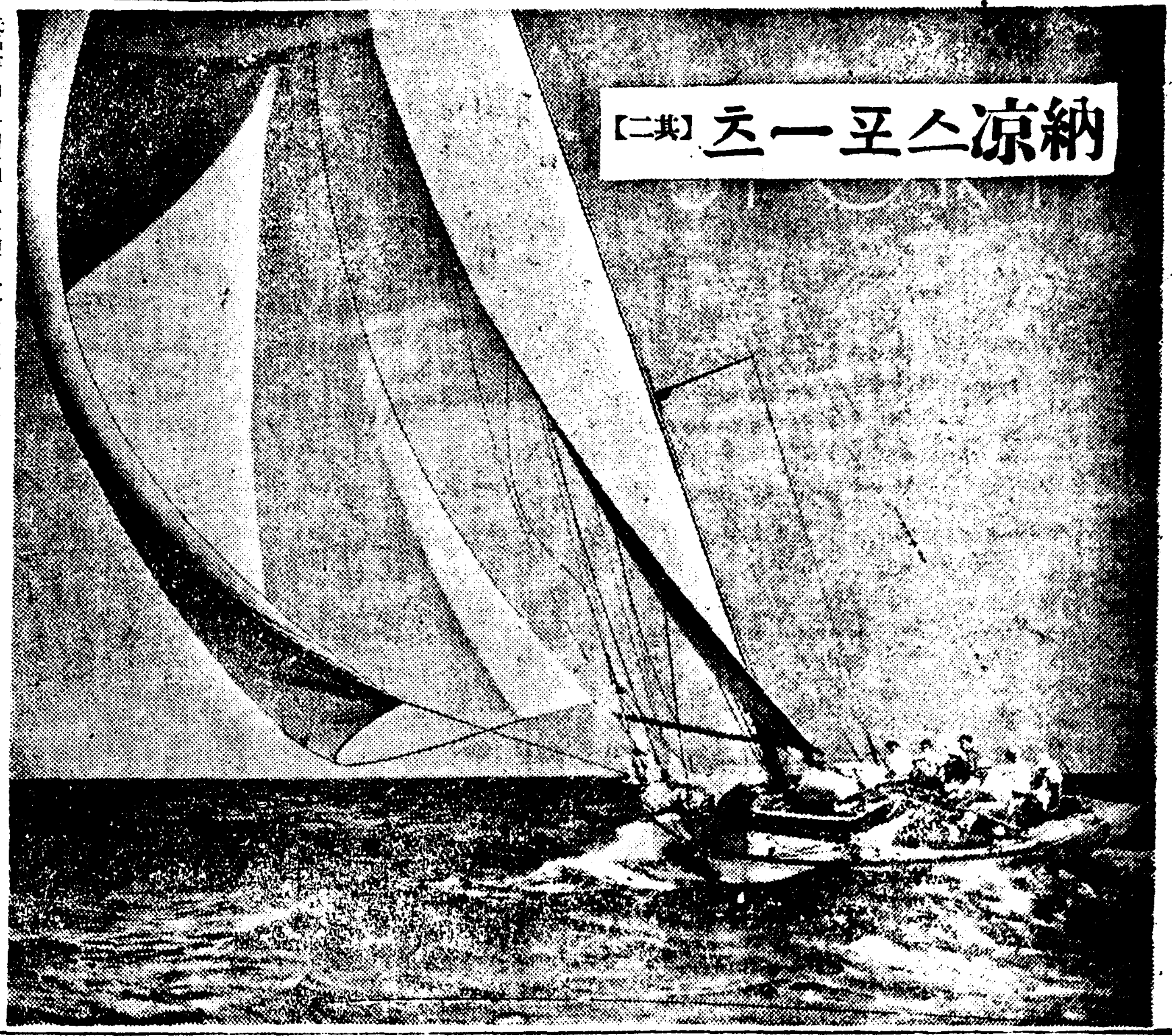

바다에 挑戰한다!

朝鮮信託
貸出業務案內
不動產擔保貸付
有價證券擔保貸付
年賦、定期貸付を低利迅速に取扱ひます
本店 京城府南大門通二
支店 群山、釜山、木浦、平壤、大邱、咸興
營業案內進呈

藥으로滋味는돈모으기
製藥士 養成講義
무슨藥이라도自由로製造
◇立身成功의門
入學案內 無代進呈
東京市 日本通信製藥學校

天下一品/一家一瓶/
ライオンインキ
消費節約이란 제일오래가게하고 最後의一滴까지 清澄清純한 라이온을 使用하실것!

本舗 獅子印ライオン製造株式會社

新選文學全集 朝鮮文學讀本 大發賣中

近代人の好む．ノーブルな香水
ヨット香水
大瓶 中瓶 小瓶 新小瓶 原料 花の露

ヨット化粧品朝鮮總配給元
京城府大平通二丁目
瀨尾喜商店化粧品部

明治座
6月10日—16日上映時間表
ニユース 10·00 1·00 3·58 7·00
皇國の妻 11·13 2·13 5·11 8·20

桃花劇場
六月七日—十一日マデ
太平洋の翼
[illegible]

優美館
六月九日より公開
大平原孟虎隊
キートンの顏役
せつなき心
[illegible]

東洋劇場
春香傳
[illegible]

新富座
[illegible]

和信映畫
科學映畫
スポーツ映畫
極彩色
[illegible]

第一劇場
野談漫談大會
活劇 妖鬼インヤ
唄へ河風
[illegible]

大陸劇場
6月7日ヨリ上映時間表
スター頭任ス頭 10·30
一き貸一き 12·04 3·33 7·10
ユ若のユ若 [illegible] 5·23 9·00
二君涙二君

京城寶塚劇場
黃金座改め
8日ヨリ12日マデ
ニユース 10·00 2·05 6·20
歷史 10·10 2·15 6·30
ニユース 12·05 4·10 8·[illegible]
翼の人々 12·15 4·20 8·3
入場料50セン均一
9日(日曜日)ハ午前9時30分始映

劇團高協
巡回日程
六月八日 九日 十日 十二日 十三日
春香傳 [illegible]
어머니

京劇
女人峠
或る女
[illegible]

若草東寶
6月9日より上映時間表
征戰 9·30 12·30 3·35 6·50
ニユース 10·40 1·45 4·50 8·10
衛兵長院 11·00 2·05 5·10 8·40